

## **BOLETIM INFORMATIVO DO PNCM – MOÇAMBIQUE**

### **PROGRAMA NACIONAL DE CONTROLO DA MALÁRIA**

**Maio – Julho 2005**



#### **MANEJO DE CASOS**

- ❖ O CTTF já devolveu o novo manual do tratamento da malária revisto. Estão sendo feitas as últimas revisões antes da sua impressão..

*Contacto: Dr. Armindo Tiago Tel: 00 258 82 326 6040 Email: [artiago\\_99@yahoo.com.br](mailto:artiago_99@yahoo.com.br)*

#### **TRATAMENTO INTERMITENTE PRESUMPTIVO DA MALÁRIA NA GRAVIDDEZ**

- ❖ A introdução do TIP ainda não iniciou pelo atraso que se verifica ao nível do Sector de Saúde Reprodutiva na revisão da FPM. Por enquanto considera-se a possibilidade de se iniciar o TIP com as actuais fichas.

*Contacto: Dr. Armindo Tiago Tel: 00 258 82 326 6040 Email: [artiago\\_99@yahoo.com.br](mailto:artiago_99@yahoo.com.br)*

#### **CONTROLO VECTORIAL**

- ❖ Foi feito um retratamento massivo e gratuito de redes mosquiteiras nos distritos de Chókwé e Massingir, na província de Gaza.
- ❖ Submissão e aprovação por S. Excia o Ministro da Saúde de recomendações sobre a re-introdução do DDT em Moçambique.
- ❖ Produção das Normas para a re-introdução do DDT em Moçambique.
- ❖ Formação na Swazilândia e África do Sul de técnicos do PNCM no manuseio e aplicação do DDT.
- ❖ Produção de material de treino de Rociadores.
- ❖ Requisição das primeiras quantidades do DDT.
- ❖ Estão muito avançados os preparativos para a distribuição massiva e gratuita de redes mosquiteiras de longa duração, no âmbito da Campanha Nacional de Vacinação. As redes foram financiadas pelo CIDA.
- ❖ O Ministério da Saúde respondeu ao convite do JICA para submeter uma proposta para o financiamento de mais de 700.000 reders mosquiteiras de longa duração à Moçambique.
- ❖ No âmbito da expansão e réplica da iniciativa LSDI na província da Zambézia, realizou-se uma visita de planificação a essa província, com a colaboração da LSDI Moçambique, MRC (*Malaria Research Council*) e Swazilândia.

*Contacto: Sr. Américo Baptista Tel: 00 258 691 4940*

#### **ADVOCACIA E MOBILIZAÇÃO SOCIAL**

- ❖ Comemoramos o dia 25 de Abril, dia de Luta Contra a Malária em África. As cerimónias centrais decorreram no distrito de Chókwé, na Província de Gaza.
- ❖ Fizemos duas apresentações do PNCM, a S.Excia o Ministro da Saúde e no Conselho Coordenador do MISAU.
- ❖ Participamos na Expedição *African Rainbow*, realizada pelo explorador Sul-Africano Kingsley. Esta expedição realizou-se de Norte a Sul de Moçambique e contou com a participação de um membro do PNCM. Nela foram distribuídas redes mosquiteiras e diverso tipo de material com mensagens educativas sobre a prevenção e tratamento da malária.
- ❖ Co-organizamos com a Organização Mundial da Saúde (OMS) dois encontros internacionais, a Reunião de Gestores de Programas de Malária da SADC com a duração de 2 dias e a Reunião Anual da SAMC (*Southern Africa Malaria Control*) que teve a duração de 5 dias. A reunião teve lugar em Moçambique.

*Contacto: Sr. Teotónio Fumo Tel.: 00 258 82 760 9520 Email: [tonyfumo@yahoo.com](mailto:tonyfumo@yahoo.com)*

## GESTÃO DO PROGRAMA E SUPERVISÃO

- ❖ Foi submetida e aprovada por S. Excia o Ministro da Saúde, a nova política de tratamento da malária, baseado em derivados da Artimisina.
- ❖ Participamos na reunião intitulada “*The impact of malaria on health in Mozambique and its interaction with HIV/Aids: The potential for NGO’s response*”.
- ❖ Foram realizadas duas reuniões para a discussão da Política Nacional das Redes Mosquiteiras Impregnadas para Moçambique. Participam na discussão diferentes parceiros do MISAU/PNCM.
- ❖ Foi realizada uma visita de advocacia e mobilização à Província de Cabo Delgado. A equipa do PNCM era formada pelo Director do Programa, Doutor Francisco Saúte e Supervisor Nacional, Sr. Américo Baptista.
- ❖ Foi constituída a Comissão Nacional de Controlo da Malária em Moçambique, liderada por Sua Excelência o Sr. Ministro da Saúde. Esta comissão está actualmente em processo de formalização.

Contacto: Dr. Francisco Saúte Tel.: 00 258 82 326 5270 Email: [fsaute@dnsdee.misau.gov.mz](mailto:fsaute@dnsdee.misau.gov.mz)

## FUNDO GLOBAL PARA SIDA, TUBERCULOSE E MALÁRIA (GFATM)

- ❖ Foi submetida a proposta de actividades e orçamento ao Fundo Global para Tuberculose, Sida e Malária, no âmbito da Ronda 5.

Contacto: Dr. Francisco Saúte Tel.: 00 258 82 326 5270 Email: [fsaute@dnsdee.misau.gov.mz](mailto:fsaute@dnsdee.misau.gov.mz)

## EVOLUÇÃO DA NOTIFICAÇÃO DE CASOS

- ❖ No período de **Janeiro a Julho de 2005 (semanas 1 e 28)** do presente ano foram reportados **3.542.297** casos suspeitos contra **3,432,378** casos suspeitos em 2004 e **2,543** óbitos por malária, contra **2,337** óbitos em 2004, de acordo com o Boletim Epidemiológico Semanal, do Departamento de Epidemiologia e Endemias do Ministério da Saúde. Estes dados representam um aumento para os casos suspeitos (**109.919 casos, 3.2%**), assim como para os óbitos (**206 óbitos, 8.8%**), comparados com o mesmo período do ano 2004. Contudo observou-se uma redução da incidência de casos suspeitos em 7 das 11 províncias; sendo a redução mais marcada sido observada na Província de Maputo, provavelmente graças a iniciativa da LSDI. A província que registou a maior subida na incidência foi a de Nampula. De salientar que a notificação de casos de malária é baseado no diagnóstico presuntivo, podendo qualquer causa de febre ser mal classificada como malária.

**TABELA 1:** Dados comparativos da Malária entre 2004 e 2005, até a semana 28 (16 de Julho de 2005).

| Província         | 2005             |              | Semana | 2004 (Até Sem. 28) |              | 2005 (Até Sem. 28) |              | População 2004    | População 2005    | Incidência até Sem. 28 de 2004 (Por 100.000) | Incidência até Sem. 28 de 2005 (Por 100.000) |
|-------------------|------------------|--------------|--------|--------------------|--------------|--------------------|--------------|-------------------|-------------------|--|--|
|                   | Casos            | Óbitos       |        | Casos              | Óbitos       | Casos              | Óbitos       |                   |                   |  |  |
| Cabo Delgado      | 212,470          | 152          | 31     | 204,375            | 167          | 200,716            | 144          | 1,588,741         | 1,617,165         | 12,864                                       | 12,412                                       |
| Gaza              | 497,192          | 151          | 30     | 515,566            | 168          | 472,570            | 137          | 1,333,540         | 1,304,798         | 38,661                                       | 36,218                                       |
| Inhambane         | 292,381          | 116          | 29     | 342,083            | 151          | 281,341            | 110          | 1,401,216         | 1,381,023         | 24,413                                       | 20,372                                       |
| Manica            | 323,367          | 150          | 29     | 288,781            | 79           | 316,010            | 144          | 1,280,829         | 1,320,232         | 22,546                                       | 23,936                                       |
| Maputo Cid.       | 199,294          | 276          | 30     | 168,124            | 250          | 189,093            | 259          | 1,073,938         | 1,216,873         | 15,655                                       | 15,539                                       |
| Maputo Prov.      | 195,185          | 61           | 30     | 240,772            | 28           | 184,690            | 57           | 1,074,793         | 1,044,946         | 22,402                                       | 17,675                                       |
| Nampula           | 641,357          | 639          | 28     | 476,199            | 613          | 641,357            | 639          | 3,563,224         | 3,676,003         | 13,364                                       | 17,447                                       |
| Niassa            | 231,979          | 123          | 30     | 201,352            | 129          | 223,760            | 120          | 966,579           | 999,332           | 20,831                                       | 22,391                                       |
| Sofala            | 362,327          | 409          | 31     | 351,348            | 375          | 337,278            | 380          | 1,582,256         | 1,637,821         | 22,206                                       | 20,593                                       |
| Tete              | 230,255          | 188          | 30     | 232,883            | 269          | 219,824            | 182          | 1,461,650         | 1,511,832         | 15,933                                       | 14,540                                       |
| Zambezia          | 485,190          | 377          | 29     | 410,895            | 108          | 475,658            | 371          | 3,645,630         | 3,710,011         | 11,271                                       | 12,821                                       |
| <b>Moçambique</b> | <b>3,670,997</b> | <b>2,642</b> |        | <b>3,432,378</b>   | <b>2,337</b> | <b>3,542,297</b>   | <b>2,543</b> | <b>18,972,396</b> | <b>19,420,036</b> | <b>18,091</b>                                | <b>18,240</b>                                |

FONTE: BES/MISAU/2005

- ❖ Apesar do aumento do número absoluto de óbitos com suspeita de malária, a taxa de letalidade nacional calculada com base nestes dados, não sofreu alteração de 2004 para 2005, fixando-se em 0,7‰. Contudo houve variação de província para província. Com efeito



GRÁFICO 1: Taxa de incidência da malária por 100.000 habitantes, 2004 e 2005.

❖ A figura a seguir, apresenta o gráfico que ilustra os casos reportados ao longo das primeiras 28 semanas epidemiológicas de 2005.

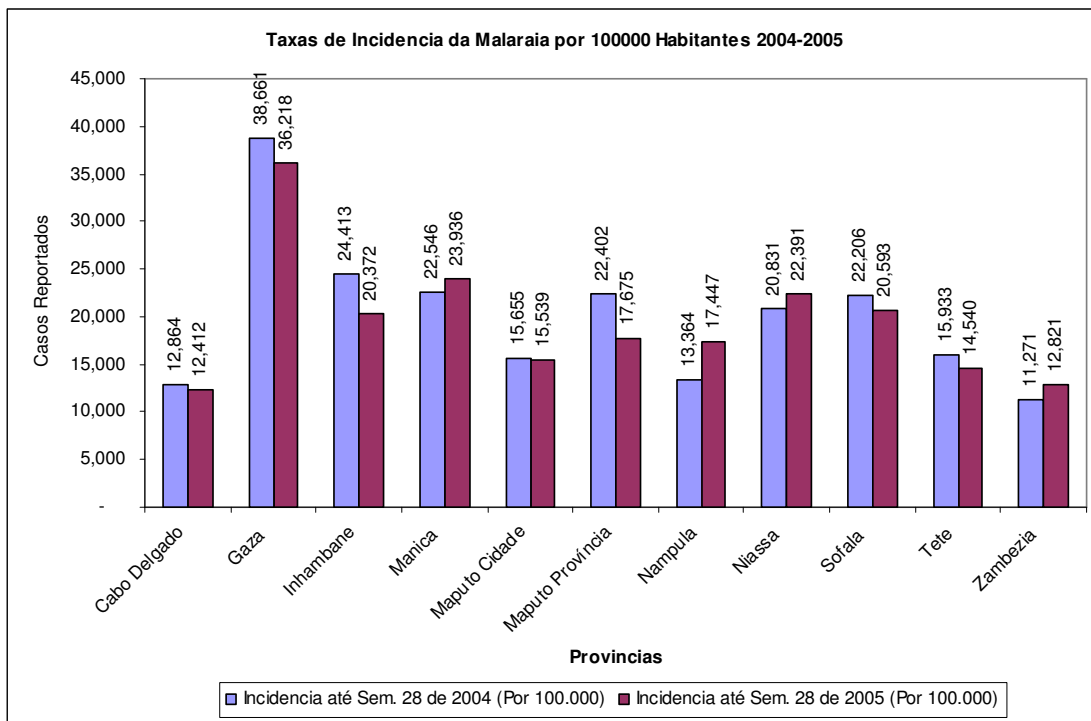

GRÁFICO 4: Canal Endêmico da Malária para Moçambique até semana 28/2005.

❖ As figuras seguintes, apresentam os canais endêmicos para todas as províncias. De referir que o PNCM também possui os canais endêmicos dos 146 distritos que o país possui.

Canal Endêmico da Malaria para Cidade de Maputo - Curva 2000/2004 - Casos 2005

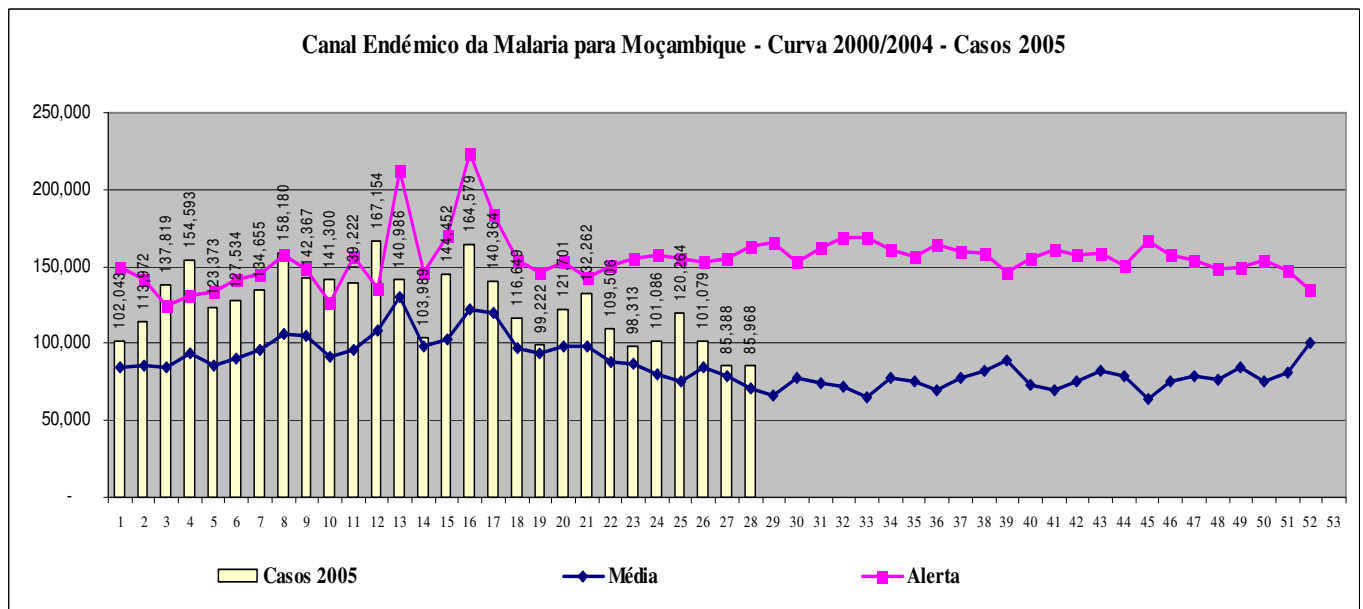
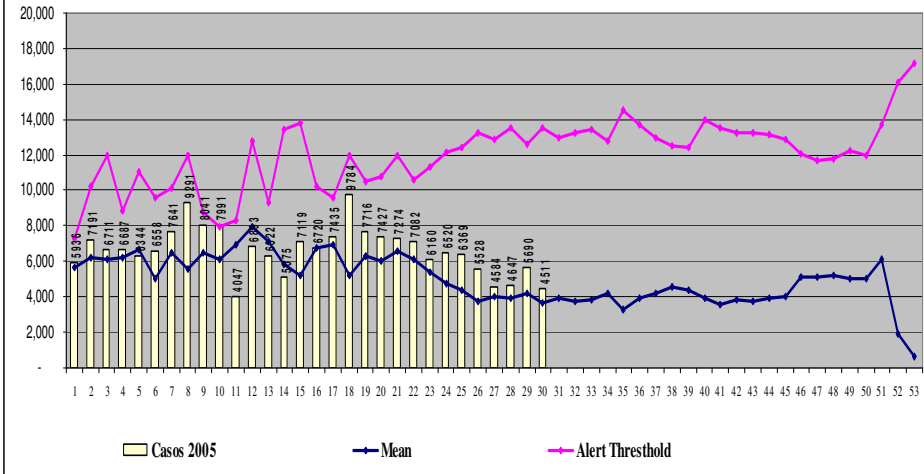

Canal Endêmico da Malaria para Provincia de Maputo - Curva 2000/2004 - Casos 2005

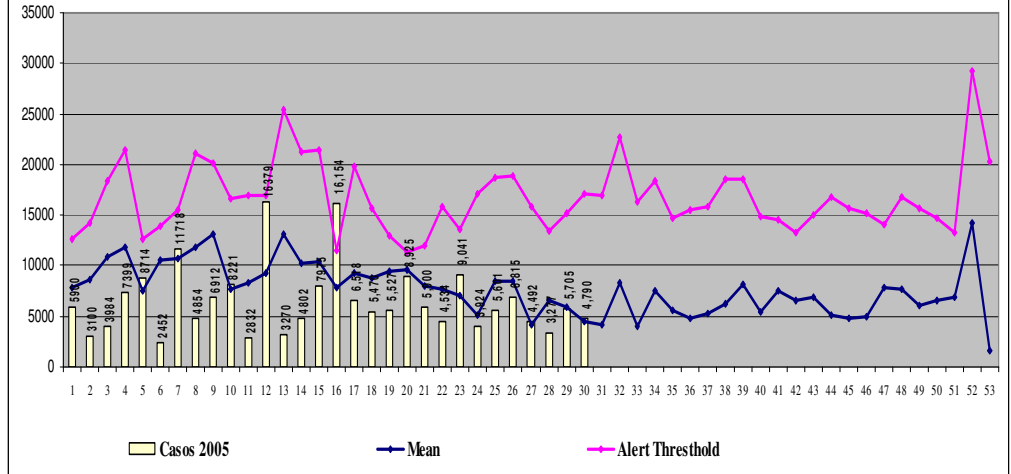

Canal Endêmico da Malaria para Gaza - Curva 2000/2004 - Casos 2005

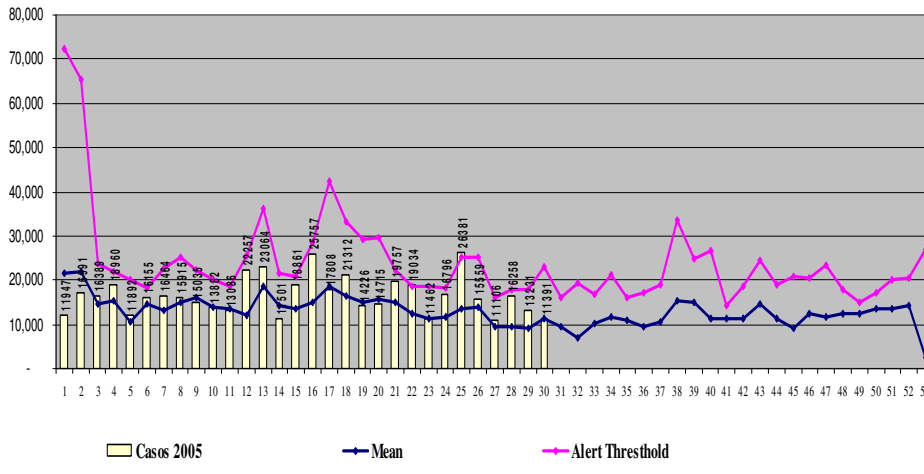

Canal Endêmico da Malaria para Inhambane - Curva 2000/2004 - Casos 2005

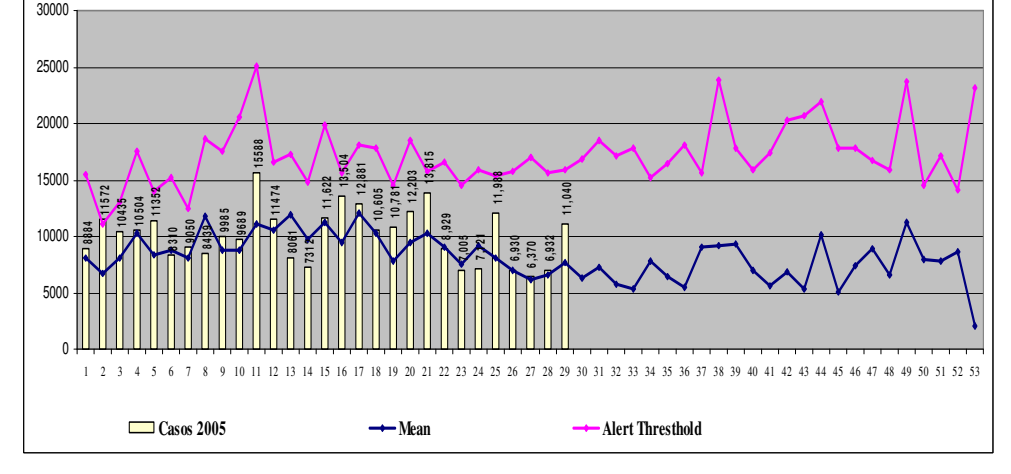

Canal Endêmico da Malaria para Manica - Curva 2000/2004 - Casos 2005

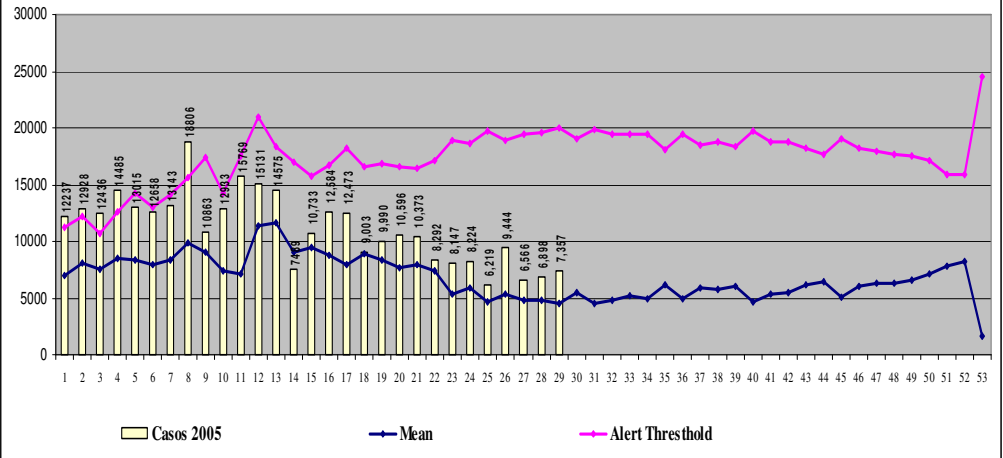

Canal Endêmico da Malaria para Sofala - Curva 2000/2004 - Casos 2005

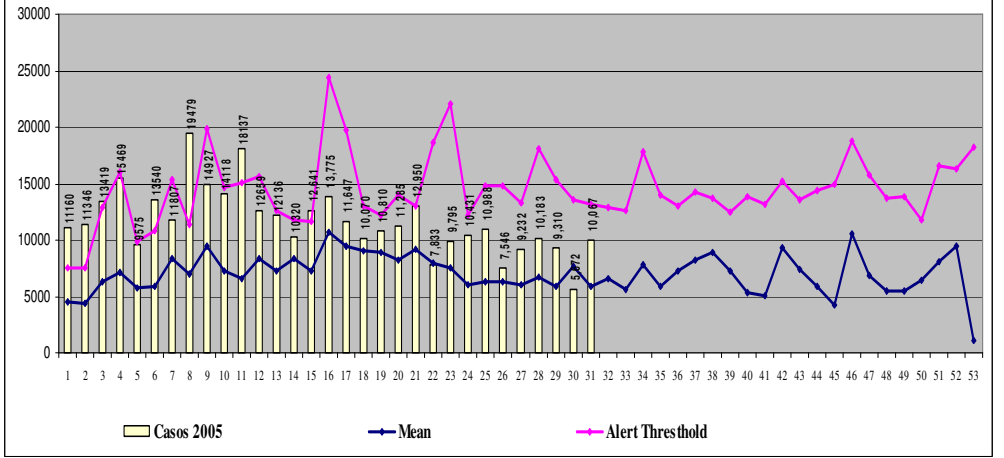

Canal Endêmico da Malaria para Tete - Curva 2000/2004 - Casos 2005

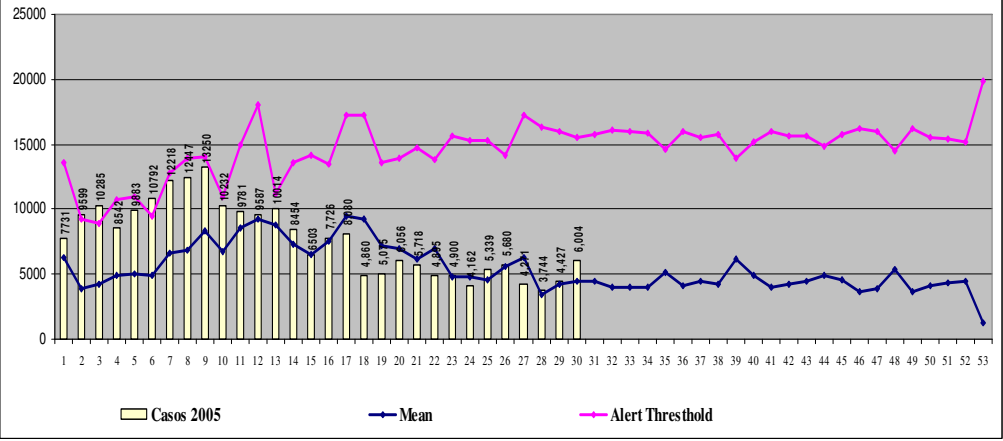

Canal Endêmico da Malaria para Nampula - Curva 2000/2004 - Casos 2005

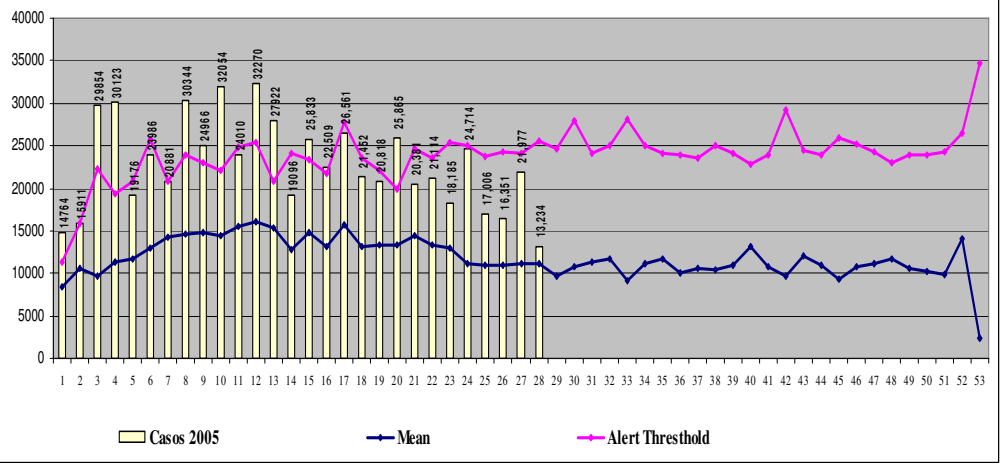

Canal Endémico da Malaria para Zambezia - Curva 2000/2004 - Casos 2005

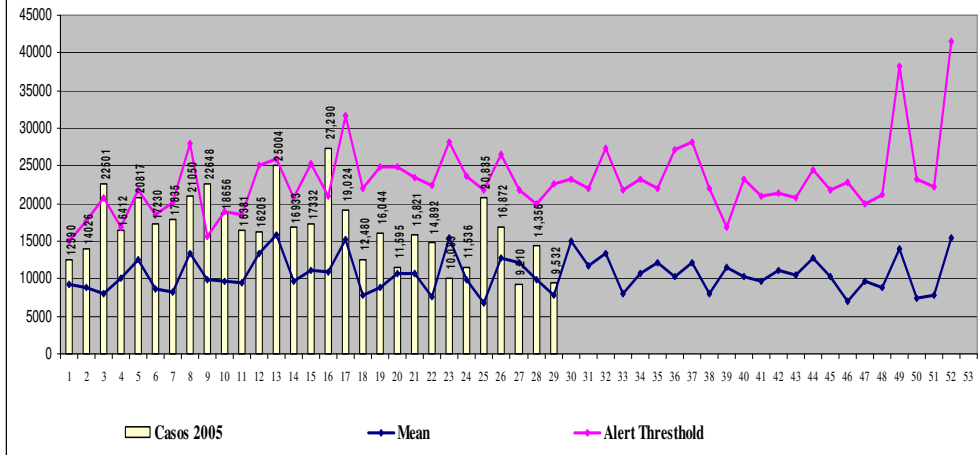

Canal Endémico da Malaria para Cabo Delgado - Curva 2000/2004 - Casos 2005

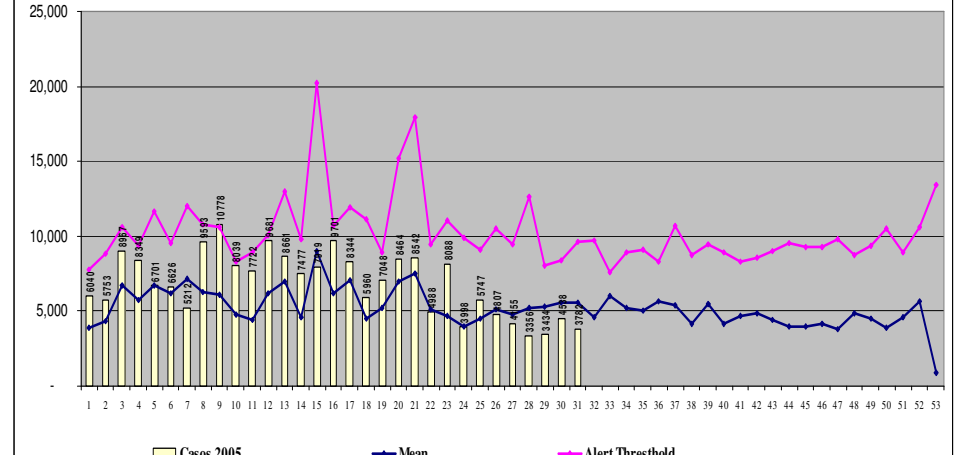

Canal Endémico da Malaria para Niassa - Curva 2000/2004 - Casos 2005

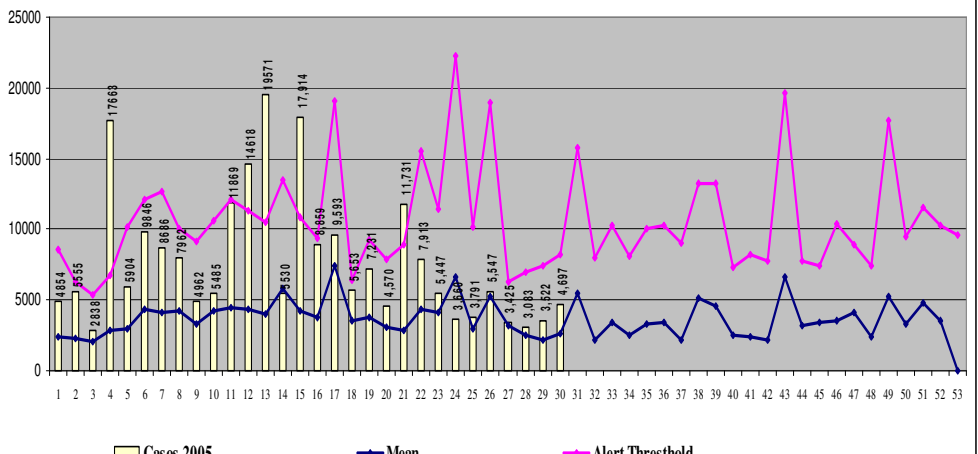

**PROGRAMA NACIONAL DE CONTROLO DA MALÁRIA (PNCM-MISAU)**

A meta do PNCM é de prevenir e controlar a morbilidade e mortalidade, e minimizar os efeitos sociais e perdas económicas atribuídas á malária no país.

Editor: **Dr. Teotónio G. S. Fumo** Telefone: 00 258 82 760 9520; Email: [tonyfumo@yahoo.com](mailto:tonyfumo@yahoo.com); Caixa Postal 264, Moçambique