



REPÚBLICA DE MOÇAMBIQUE
MINISTÉRIO DA SAÚDE
DIRECÇÃO NACIONAL DE SAÚDE PÚBLICA

Informe sobre a Gripe A H1N1

Actualização até semana epidemiológica 42 de 2009

Maputo, 20 de Outubro de 2009

Em Moçambique, o primeiro caso suspeito de Gripe A H1N1 foi notificado no dia 6 de Agosto de 2009. O primeiro caso confirmado foi notificado a 17 do mesmo mês. Entre o dia 6 de Agosto até às 7.00 horas do dia 24 de Outubro, foram notificados em todo o País um total de 121 casos suspeitos (Figura 1). Na semana em análise foram notificados 3 casos suspeitos. De referir que existe um atraso na notificação de casos, com notificação de casos das semanas anteriores, facto que constitui constrangimento.

Figura 1: Evolução dos casos suspeitos e confirmados em Moçambique por semana epidemiológica

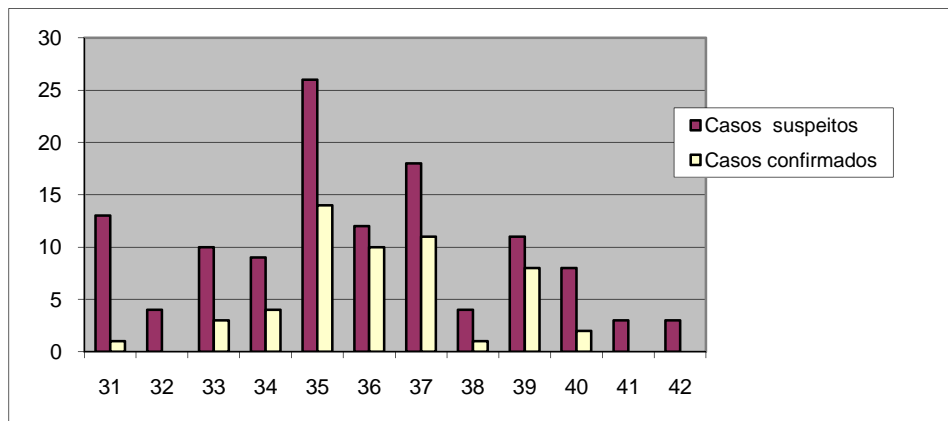

No que concerne à proveniência dos casos, estes foram notificados nas seguintes províncias:

- Província de Tete - 1 caso
- Província de Sofala - 1 caso
- Província de Inhambane - 3 casos
- Província de Gaza - 3 casos (dos quais 1 positivo)
- Província Maputo - 15 casos
- Cidade de Maputo – 98 casos

Entre os casos notificados, 54 são positivos, 49 negativos, 9 foram descartados por não cumprirem com os critérios da definição de caso em vigor no País; **9 estão pendentes, à espera de confirmação laboratorial.**

Dos 54 casos positivos, 33 são pacientes do sexo feminino e 21 do sexo masculino (Figura 2).

Figura 2: Distribuição dos casos confirmados de Gripe A H1 N1 por sexo

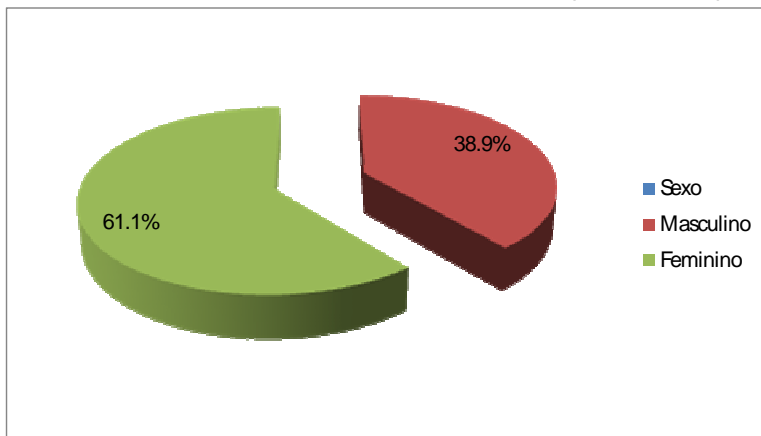

Em relação à distribuição dos casos por grupo etário, no sexo feminino, os grupos de 0-4 e 30-34 anos foram os mais afectados, enquanto que para o sexo masculino foram os de 5 – 9 , 10-14 e 30-34 anos. De salientar a existência de 8 casos sem informação sobre o grupo etário.

Figura 3: Distribuição dos casos Suspeitos de Gripe A H1N1 por faixa etária.

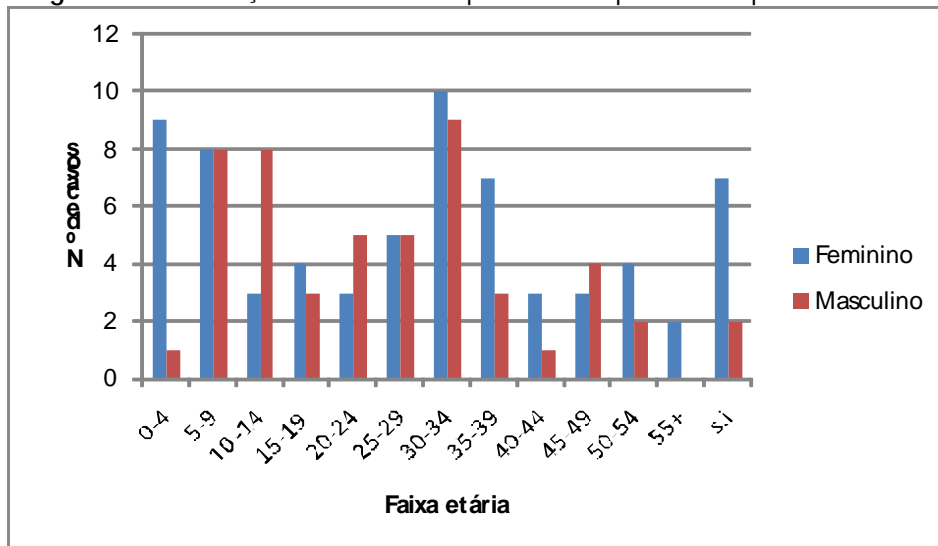

Ocorreram 2 óbitos entre os caso confirmados de Gripe A H1N1, nomeadamente:

1º Óbito:

História do início da doença

Paciente de 45 anos de idade, do sexo masculino, com história de início de doença a 28/8/09 com febre, cefaleia, tosse, fadiga, mialgia. Dirigiu se ao HCM no dia 2/9/09 onde foi colhida amostra e medicado com Tamiflu. O paciente ficou em e isolamento domiciliario. Sem melhorias do quadro clínico o paciente foi internado no serviço de medicina onde faleceu no dia 4 de Setembro de 2009. O paciente possuía factores de risco, nomeadamente antecedentes de um AVC e de um enfarto de miocardio.

2º Óbito:

História do início da doença

Paciente de 29 anos de idade, sexo feminino, comerciante, residente na Província de Maputo, com início da doença no dia 27 de Agosto de 2009, dirigiu-se a uma unidade sanitária, no dia 29 de Agosto. Após a colheita de amostra e aconselhada com a recomendação de isolamento domiciliário. Na monitorização do caso, com o agravamento do quadro a paciente foi internada no dia 3 de Setembro. A paciente faleceu no dia 6 de Setembro de 2009. De referir que a paciente era imunodeprimida para o HIV.

Vigilância das Infecções Respiratórias Agudas e da Gripe sazonal

Em paralelo com a vigilância da Gripe A H1N1, os Hospitais Centrais, Provinciais, Gerais e Rurais devem fazer a vigilância das infecções das vias respiratórias, nomeadamente das Pneumonias e Broncopneumonias (Tabela 2) assim como das Gripes sazonal (Tabela 2), com forma de monitorar a sua evolução no país. Continuamos com falta de informação por parte das Províncias.

Tabela 1: Casos de Gripe sazonal notificados no País

| | Semanas Epidemiológicas | | | | | | | | | | |
|-------------------------|-------------------------|-----|-----|-----|-----|-----|-----|----|----|----|----|
| | 32 | 33 | 34 | 35 | 36 | 37 | 38 | 39 | 40 | 41 | 42 |
| Maputo Cidade | 112 | 111 | 346 | 429 | 250 | | 450 | | 79 | 37 | |
| Maputo Provincia | | | | | | | | | | | |
| Gaza | | | | | 117 | 194 | | | | 48 | 48 |
| Inhambane | 3 | 5 | 4 | 5 | 6 | 7 | 7 | 4 | 4 | 3 | |
| Sofala | | | | | | | | | | | |
| Manica | | | | | | | | | | | |
| Zambezia | 0 | 0 | 0 | 1 | 17 | 24 | 4 | 0 | 9 | | |
| Tete | | | | | 35 | | | | | | |
| Nampula | | | | | | 171 | | | | | |
| Cabo Delgado | | | | | | | | | | | |
| Niassa | | | | | | | | | | | |

Tabela 2: Casos de IRA internados, por semana epidemiológica

| | Semanas Epidemiológicas | | | | | | | | | | |
|-------------------------|-------------------------|----|----|----|----|----|----|----|----|----|----|
| | 32 | 33 | 34 | 35 | 36 | 37 | 38 | 39 | 40 | 41 | 42 |
| Maputo Cidade | | | | | | | | | | | |
| Maputo Provincia | | | | | | | | | | | |
| Gaza | | | | | | | | | | | |
| Inhambane | 11 | 9 | 5 | 5 | 12 | 9 | 12 | 14 | 17 | 24 | |
| Sofala | | | | | | | | | | | |
| Manica | | | | | | | | | | | |
| Zambezia | | | | | | | | | | | |
| Tete | | | | | | | | | | | |
| Nampula | | | | | | | | | | | |
| Cabo Delgado | | | | | | | | | | | |
| Niassa | | | | | | | | | | | |